

---

Autor: Santos Nicolás Aparicio.

# EL PUERTO DE VALVERDE

## *Felechosa*

### SITUACIÓN Y GENERALIDADES

En torno al formidable macizo de los Picos Torres y Valverde se ubican dos *mayaos* emblemáticos de Felechosa. Uno el de Torres, en la parte E protegido de los vientos del norte y otro al O, el de Valverde, dispuesto este último en pendiente ladera sin fin. En este trabajo nos vamos a referir a este último.

No es extraño que alguien se haya preguntado por qué los antiguos hubieran elegido este sitio para majada dado el lugar tan inhóspito y pendiente de su emplazamiento. Su acceso desde Riofrío, la vía más directa para llegar, no deja de requerir un notable esfuerzo hasta para el más avezado caminante. Por otro lado, su reducido espacio llano dificultaba las posibilidades para levantar las cabañas y corrales. ¿Qué es lo que motivo, por tanto, tal decisión? No cabe duda que la existencia de pastos siempre verdes fue la causa, y no solo esa, sino también, la extremada calidad de sus hierbas sabrosas para el ganado y ricas en nutrientes. A cambio de tales beneficios el vaquero tenía que ejercer un control continuo sobre el ganado que allí *guarecía*, tales eran los peligros que le podían acechar: *arroar* por causa de la pendiente, enriscarse al meterse a las canales y no encontrar salida o *trascarbar*, es decir, pasar a otras zonas limítrofes (Los Fueyos o Braña). Por todo ello el ganado tenía que *al.lindiase* continuamente. A parte de este trabajo había que subir la vianda y bajar la leche diariamente a Riofrío.

Por todo ello, desde hace más de cincuenta años, este puerto ya no se explota habiendo caído totalmente en desuso. Son solo los *roecos* los dueños de estas hierbas y de estas alturas.

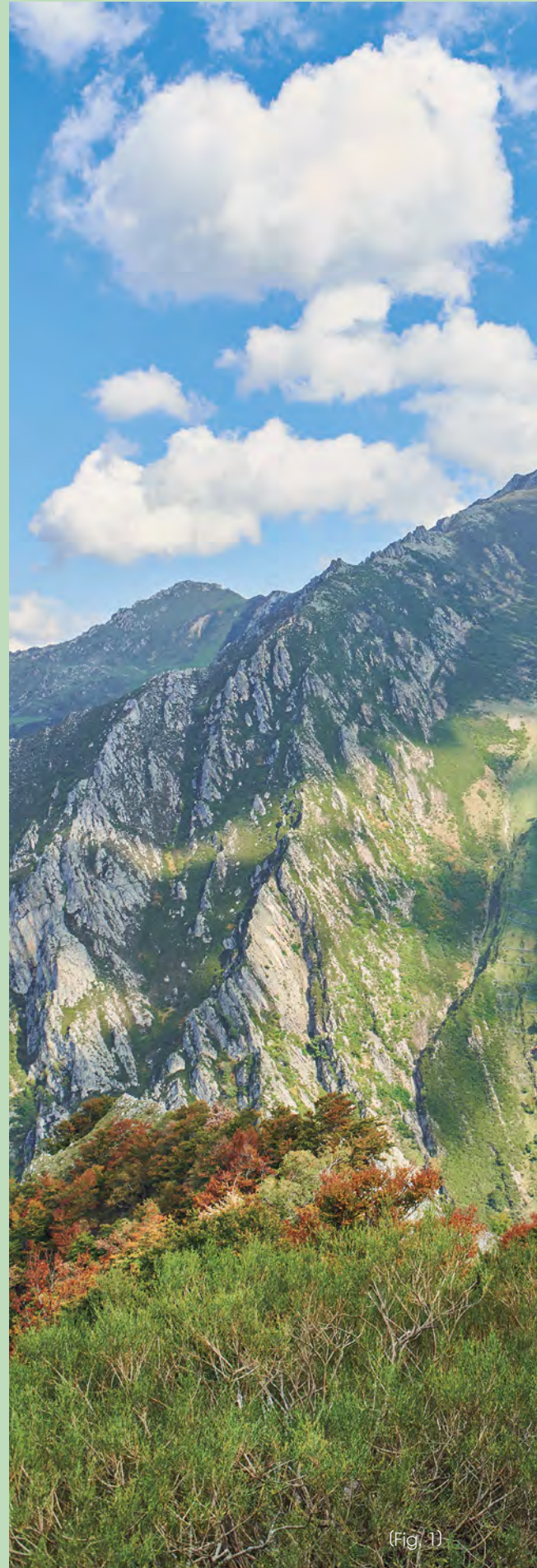

(Fig. 1)





(Fig. 1)

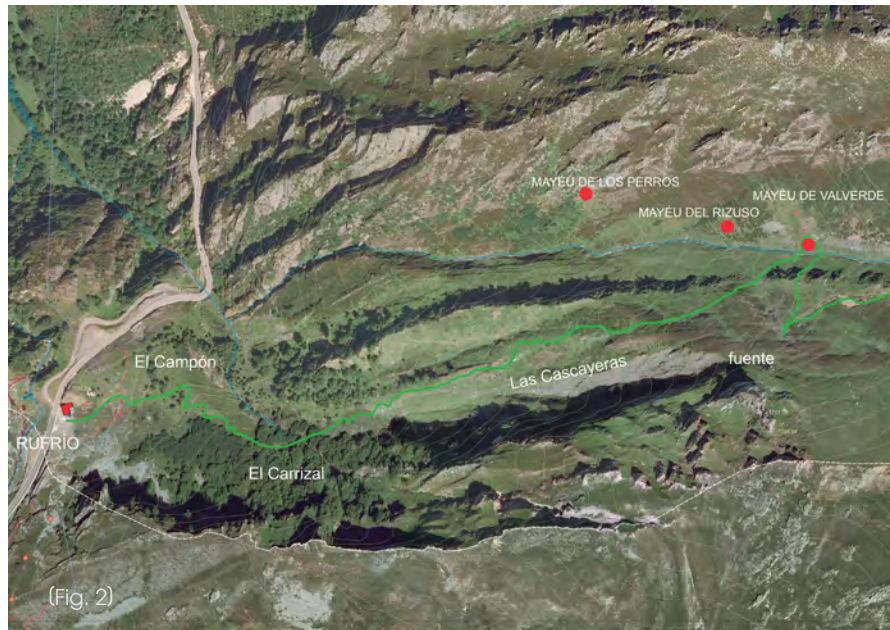

(Fig. 2)



(Fig. 3)



(Fig. 4)





(Fig. 5)

Fig. 1 / Vista general de Valverde desde la sienda Val.lina Cimera. (Foto de portada)

Fig. 2 / Track y ubicación de los mayaos de Valverde

Fig. 3 / Restos de las construcciones de Valverde, 2015

Fig. 4 / Restos de la cabana de Valverde, 2005

Fig. 5 / Milia y Manuel «el Rizuso» con sus hijas Mari Luz y Mari Paz, en Riofrío.

## LOS MAYAOS

### 1. El mayéu de Valverde

El mayéu principal era el de Valverde (1.682 m) en el que se levantaban una *cabana contra terreno y tres corrales*.

Escribía Joaquín Fernández: «Conocimos cabañas inverosímilmente pequeñas, por dificultades para su construcción, en majadas especialmente inhóspitas como la de Valverde en la falda del Pico Torres. En una de ellas, la camera se prolongaba en un pequeño túnel excavado en el terreno para que el vaquero pudiera extender sus piernas cuando se acostaba; un auténtico ataúd, más que una cama»<sup>1</sup>.

Los vaqueros que allí *amayaron* fueron los del Tuirto (Carmina, Manuel...), los de Pinín, después los del Relojero, Félix el de Avelino la Puente y algo los de Rivero.

1. Las majadas en el concejo de Aller. Joaquín Fernández García. Etnografía y folklore asturiano. Conferencias 1998-2001. RIDEA. 2002. p 213.





Fig. 6 / Mayéu del Rizuso, 2015

## 2. El mayéu del Rizuso

Poco más abajo del anterior estaba el mayéu del Rizuso (1.635 m). «*La cabana tenía maeera en el cumbre, cuatro llábanas en ca corneyal, otra abarcando, dos de ca lleu y otras dos encima y un suruyo en la última que facía de tiro del fumo. El Rizuso fexo otra cabana y un corraluco, más abaxo del llaracal.*»<sup>2</sup>.

---

2. Información comunicada por Manuel «el Rizuso» a Juan Andrés Díaz.





Fig. 7 / El mayéu de los Perros

### **3. El mayéu de los Perros**

Más abajo del anterior, a 1.550 m y contra la peña, se levantaba una cabana y corral.

Manuel «El Relojero» fue el último que *amayó* allí; anteriormente estuvo Enricón.





Fig. 8 / Las canales de Valverde: reguera Valverde, Las Cascayeras y Las Cangas de Tomé

## LA TOPONIMIA

Recogimos en su día los nombres de los lugares de este puerto que a continuación describimos y ubicamos en el mapa anexo.

### **RUFRÍO:**

*Mayéu* situado a 1.200 m a la entrada del Puerto Braña.

### **EL CAMPÓN:**

Entre Rufrió y El Carrizal; zona de pastos.

### **EL CARRIZAL:**

Como su nombre indica hace referencia a la *carriza* (faya pequeña y achaparrada), situado por encima del Campón y el *mayéu* de Rufrió. «Cuando subían pe Las Cascayeras apañaban un cañón de faya al Llumbo para el fuío» por lo que llegó casi a desaparecer por completo el arbolado quedando sólo alguna raíz de *urcias* con las que atizar.

### **CANGAS DE TOMÉ:**

Es el verdadero nombre de las canales de Rufrió. Se sitúan a la derecha de las Cascayeras; son unas cintas calizas de difícil y peligroso tránsito que por arriba no tienen salida.

### **LAS CASCAYERAS:**

Entre El Quentu las Cascayeras y Las Cangas de Tomé. Es por donde se sube al *mayéu* desde Rufrió.

### **EL QUENTU LAS CASCAYERAS:**

Canto que bordea de E a O a Las Cascayeras.

### **EL COL.LÉU LAS CASCAYERAS:**

Parte superior de Las Cascayeras, donde termina la gran subida.

### **EL QUENTU LA FORMIGA:**

Largo canto paralelo a Las Cascayeras limítrofe con el Preu Valverde que llega casi hasta el *mayéu*.

### **EL CEYÓN:**

Paso angosto donde finaliza por la parte inferior el Preu Valverde. En este punto se le mató «la Tora», la mejor vaca del Relojero según contaba Santos el de Ribero.





DISEÑO: ABEA NORTE © FOTOGRAFÍA: CAMILO ALONSO

# TANATORIO ALLER

TRASLADOS \_ INCINERACIÓN  
FLORISTERÍA PROPIA\_  
SERVICIO 24 H\_

[WWW.TANATORIOALLER.COM](http://WWW.TANATORIOALLER.COM)

985 483 066

*Defunciones, aniversarios, pésames, esquelas internet, flores*



SE REALIZAN TODO TIPO DE TRABAJOS FLORALES



floristas  
aller

**610 327 843**

Calle Enrique Sánchez, 2  
Moreda de Aller



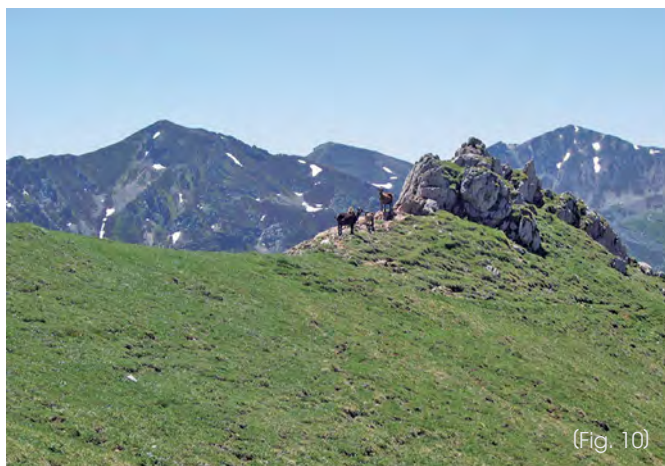

**EL PREU VALVERDE:**

Estrecho y muy pendiente pastizal que se encuentra entre el *mayéu* de Valverde y el Ceyón.

**LA REGUERA VALVERDE:**

Reguero de gran pendiente que drena y desagua toda la vertiente, con orientación E-O.

**PENÓN BLENCU:**

Si miramos desde La Col.lá Mariel.los hacia la izquierda y abajo se ve este peñón calizo muy representativo por su gran tamaño.

**EL CANALÓN:**

Canal estrecha que sube arrimada al Penón Blencu.

**LA ESPALDA:**

Entre El Canalón y Col.lá Mariel.los.

**COL.LÁ MARIEL.LOS:**

Collada de 1.790 m que da vista al puerto Braña.

**LA SIENDA'L ESCALÓN:**

Senda que comunica el mayéu con la fuente.

**LA FUENTE VALVERDE:**

De fina agua; mana de las rocas pizarrosas.

**LA CARBA:**

Todo el terreno que se extiende al N de los mayaos, hacia Los Fueyos.

**LA MOZQUETA.**

Es el paso del Val.le de Valverde al Senderón de los Fueyos

**COL.LÁ VALVERDE:**

Alta collada de 1.902 m en el paso hacia La Ol.la y Col.lá Torres a través de La Sienda la Ol.la.

Fig. 9 / El preu Valverde

Fig. 10 / La Col.lá Mariel.los

Fig. 11 / Lolo, el de Torres, en la fuente de Valverde



## CANTARES

En el folklore popular han quedado inmortalizadas estas canciones que describen los usos ganaderos y algunos nombres de lugares donde tenía lugar la actividad ganadera.

Ya está la nieve en Valverde  
y el río los Fueyos brama,  
ya poéis baxar vaqueros  
de los mayaos de Baña<sup>3</sup>.  
En el mayéu de Valverde  
fue onde yo m' enamoré,  
de una moza allerana  
que nunca olvidaré.

Por el valle de Valverde  
vi baxar un allerano,  
de madreñas y chapinos,  
en el rigor del verano;  
que venía de las vacas  
que venía del ganado  
y día derecho al corral  
para enderezar los xatos<sup>4</sup>.

Pe los Picos de Valverde  
vi baxar un allerano,  
de madreñas y escarpinos,  
en el rigor del verano.

Síguela majo  
que va por agua,  
con el pañuelo qu' enamoraba  
color de rosa  
qu' él.la l.llevaba<sup>5</sup>.

Adiós fuente de Valverde,  
adiós sienda l' Escalón,  
adiós Carmina del alma,  
la Espalda y el Canalón.<sup>6</sup>

---

3. Canción interpretada por Veneranda Fernández en la sala Babel de Oviedo en el I Concurso de Canción Asturiana (27 de mayo de 1948) organizado por el diario Región habiendo obtenido el segundo premio.

4. Lorenzo Rodríguez Castellano. La variedad dialectal del alto Aller, 1952. p. 190. Dice el autor: «Obsérvese como en estas cuartetas se intercalan versos de romances. En realidad quizá sea un fragmento de romance».

5. Cantado por María y Albina Suárez. El Pino. 2015. Se conserva la música del mismo.

6. Cantar que discurrió y que interpretó en el Babel Florentino Díaz «Flores» referido a Carmina del «Tuirto».



## EL SECUESTRO DE MANUEL DÍAZ

Manuel Díaz Fernández<sup>7</sup> «Manuel del Relojero», me relató con detalle, el 1 de diciembre de 2022, su peripecia, cuando fue secuestrado por «los rojos» en el *mayéu* de Valverde, el 28 de agosto de 1944.

Entre los años 1937 y 1952 varios grupos de «fugaos» se tiraron al monte para luchar contra el régimen franquista. Los nombres de algunos de ellos quedaron plasmados en cantares populares como el siguiente.<sup>8</sup>

Los tres andan por el monte,  
los tres duermen en la nieve;  
son tres firmes camaradas  
que nada les detiene.  
Aladio de Serondio,  
José Manuel de Piñeres  
y Quintana el jefe de ellos,  
de Santa Cruz de Mieres.  
El que no quiera morir  
a tiros de mi pistola,  
que deje la calle libre  
que la necesito toda.



Fig. 12 / Partida de los Caxigales.  
De izquierda a derecha, Aurelio Caxigal,  
Manolín el de Llorío, Manuel Caxigal y  
Casimiro.  
Fuente: LNE (8-6-10)

Una de esas partidas fue la de «los Caxigales», nombre que se daba a los dos hermanos Manolo y Aurelio Díaz, naturales de San Martín del Rey Aurelio. Manolo era el líder de este grupo y junto con su hermano Aurelio fueron los que perpetraron el secuestro en Valverde de Manuel Díaz.

Manuel estaba reponiéndose de una dolencia del pulmón en L.lagareyo en compañía de su hermano menor César. Aquel día bajaron a Riofrío donde estaba Rosa y el Rizuso y como alguien tenía que subir a Valverde a llevar la vianda y bajar la leche, y como César era pequeño, le dijeron:

—¿Por qué no subes tú?

Manuel accedió y subió por las Cascayeras llegando a Valverde donde estaba Flores quien, nada más llegar, le dijo que aquí estaban los «rojos».

Después de *despachar el ganao* fueron a dormir, Manuel, Flores y Aurelio al *mayéu* de los Perros, cuya *cabana* ya no tenía techo, y el otro quedó en Valverde con el Rizuso y su hermano Constante.

7. Manuel Díaz Fernández, nacido en Felechosa el 26 de noviembre de 1927.

8. Cantares proporcionados por Gerardo Megido Alonso, de Felechosa.



Aurelio sacó una linterna y se puso a escribir una nota. Cuando acabó le preguntó a Manuel:

—¿quién va al pueblo mañana?

—Yo, contestó Manuel.

—No, mejor que vaya tu hermano, añadió Aurelio.

Flores *arrancó* con la carta para Felechosa. En la carta se pedía a su padre Manuel «el Relojero» la cantidad de 4.000 pts. en concepto de pago del rescate de su hijo Manuel. Le dieron instrucciones para vuelta, que tenía que subir en un caballo blanco y llevar algo en la mano, y que con los prismáticos lo verían asomar por las Calzías de Cuevas.

Era la hora de comer y Manuel estaba nervioso. Subía alguien por Las Cascayeras, era su primo Ignacio. Se pusieron a comer. Ignacio, entre labios, le dijo:

—¡Escápate!

Y después echó adrede el ganado por la Espalda.

—¡Vaqueros! – dijo César a Constante y a Manuel.

—¡Echar el ganado para abajo que se mete a la maleza!

Manuel con el pretexto de *tornar* el ganado aprovechó la ocasión para fugarse aunque sus secuestradores le habían dicho que no fuera él: *¡no, tú no!*

**LEGIS**  
PROPERTIES  
**NORTE**

## LA AGENCIA INMOBILIARIA DE ALLER

Compraventa y Alquiler de Propiedades  
Trámite de Herencias y Divorcios  
Registro de la Propiedad y Catastro  
Gestión de Hipotecas y Seguros

**LEGIS**  
PROPERTIES

985 233 333  
900 505 505

[www.legisproperties.es](http://www.legisproperties.es)

Abogados inmobiliarios a su servicio, hacemos que todo salga bien.

**VOX LEGIS**  
ABOGADOS





Fig. 13 /  
Los de ca'l Relojero, 1957

Como buen conocedor del terreno no tardó mucho en perderse de la vista de sus secuestradores pasando al otro lado de la montaña, y por el valle de Ventaniel.la bajar a Riofrío.

A su vez, Aurelio, bajó a toda prisa a Riofrío, donde estaba su hermana Milagros, para interceptar a Manuel que había parado a comer algo en L.lagareyo.

Milagros le dice que está en Riofrío Aurelio y que se escape.

Manuel fue hasta Las Regás donde tenían una potra de la familia que estaba sin *adomar* y sin *cabezá ni ramal*, montó en ella subiendo a Beldoso y pasando al Gumial para bajar por El Pendu a Cuevas, y por la carretera, a Felechosa y al cuartel, para dar parte a la Guardia Civil de los hechos sucedidos.

Aprovecharon un coche que bajaba del puerto con veraneantes para subir ellos, los guardias y Manuel. El coche paró en la reguera de Valverde y allí empezó el tiroteo con los «rojos» que estaban apostados en el Carrizal y que retenían a Milagros.

Manuel y dos guardias subieron por Ventaniel.la a posicionarse con ventaja por encima de los secuestradores. Ellos, viendo que la situación que se había vuelta en contra optaron por volver a remontar todo el valle de Valverde, y pasar a Los Fueyos, y de allí a Les Llongues ya en territorio de Caso.

Existe un atestado de la Guardia Civil de Felechosa, fechado el 28 de agosto de 1944, en el que constan las declaraciones de Manuel Díaz Suárez «El Relojero», y de sus hijos Milagros, Florentino y Manuel Díaz Fernández. Dicho atestado forma parte del expediente nº 8537 instruido por el secuestro de Manuel Díaz Fernández por la Capitanía General de la Séptima región Militar. Juzgado militar eventual nº 2 de Oviedo. Fecha 10 de septiembre de 1944.<sup>9</sup>

9. Documento proporcionado por Nieves Díaz Besteiro, a su vez facilitado por Ramón García Piñero autor del libro «Luchadores del Ocaso». Oviedo, 2017.



Del expediente destacamos la carta dirigida por los secuestradores al vecino de Felechosa Manuel Díaz Suárez en la que le exigían la cantidad de 4.000 pesetas por la liberación de su hijo Manuel Díaz.

*«Comandancia de guerrilleros de Peña –Mayor. Asturias.*

*Sr. D. Manuel Díaz: Muy Sr. nuestro:*

*Reunida esta comandancia y examinando su capital y su ideología explícita, esta ha tomado el acuerdo siguiente:*

*Exigirle a Ud. la cantidad de 4.000 pesetas para ayuda de las fuerzas de resistencia de esta comandancia. Esperamos que Ud. que dicha cantidad deberá obrar en nuestro poder para las 4 de la tarde hora oficial.  
Sin más, y esperando de Ud. un poco de comprensión y que no vacilaremos*

*El portador deberá traer periódico u otra cosa análoga en la mano derecha para que no haya confusiones.*

*Desde Cuevas hasta Riofrío saldremos al paso.*

*Nota*

*No admitimos réplicas de ninguna especie, sino lo hay se busca y no olvide que tenemos a su hijo en nuestras manos para cualquier tontería que Ud. intentara hacer y en toma dos tiros lo arreglan todo y es Ud. mismo matara a su hijo cosa que puede evitar».*

**HOTEL - RESTAURANTE DE TORRES**  
 Crta. General, 85  
 Felechosa, Aller  
 Tel. **985 48 70 11**  
 hrdetorres@hotmail.com  
 www.hrdetorres.com

**CASA Milia**  
 PASIÓN POR LA GASTRONOMÍA  
 Elaboración, venta de embutidos y carnes de caza, cerdo y ternera  
 casamilia.com  
 985 48 70 21  
 info@casamilia.com



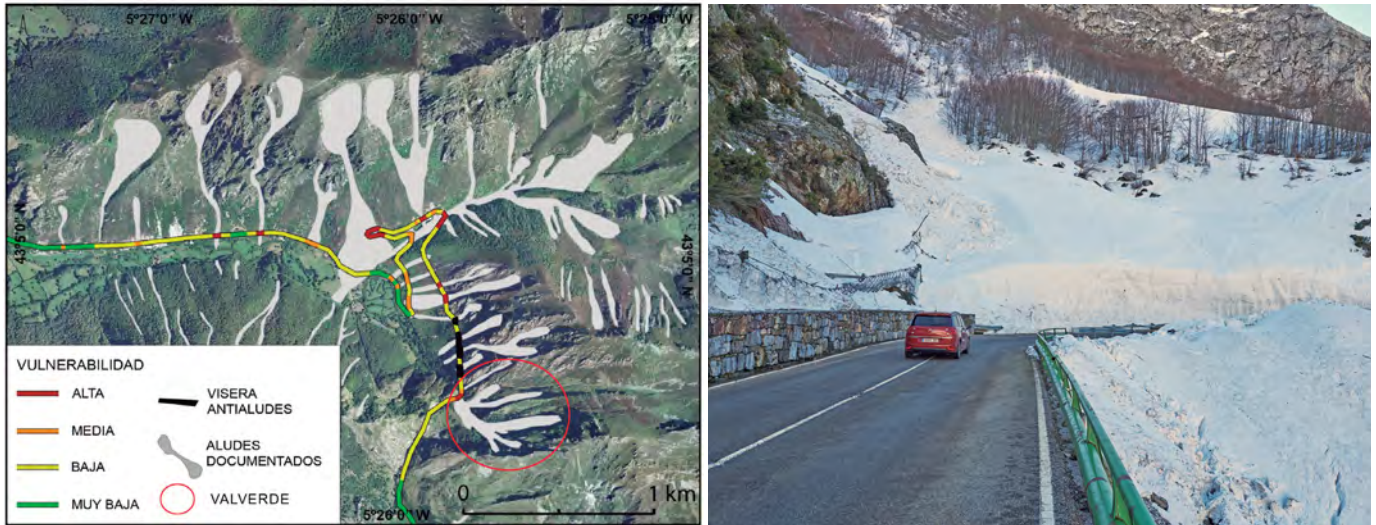

## L'ÉBANU DE LA CANAL DE VALVERDE

*L'ébanu* (en plural *ábanos*) es el término local para designar las avalanchas de nieve o aludes. Toda la zona comprendida entre L'Aspra y la reguera de Valverde es especialmente vulnerable a la formación de aludes. Históricamente se tienen reseñas de grandes nevadas, como las de 1945, 1954<sup>10</sup>, 1985, 2018 y 2021 que provocaron grandes aludes sobre la carretera AS-253 con gran peligro para los vehículos que por ella circulaban.

Como se ve en el gráfico (foto 13) en el punto de la carretera conocido como la curva de La Reguera de Valverde confluyen dos grupos de aludes: uno procedentes del Preu Valverde y de una canal situada más al norte, y el otro, formado a su vez por el que procede de Las Cascayeras al que se unen los que bajan en gran pendiente de Las Cangas de Tomé. Dadas todas estas confluencias este punto de la carretera es especialmente considerado de alta vulnerabilidad. A pesar de haberse instalado barreras flexibles antialudes en diferentes tramos de la canal principal de Valverde éstas no han dado el resultado deseado pues todos los inviernos son deformadas y desplazadas por el peso de la nieve.

Al iniciar el año 2021 tuvo lugar la peor de las tragedias acaecidas en la zona de Riofrío. Un alud de proporciones gigantescas arrastró unos 200 m una máquina fresadora con dos operarios en su interior precipitándola hasta el fondo del barranco. El primero, César Fernández fue encontrado pocas horas después de la avalancha y el segundo, Virgilio García, fue localizado sin vida 29 días después de intensos trabajos de rescate.

Actualmente, a pesar del reforzamiento de las barreras anti aludes, el riesgo sigue existiendo y no solo en el punto mencionado sino en otros tramos de la carretera como bien se muestra en el gráfico anexo.

Fig. 14 /  
Mapa de vulnerabilidad  
de la carretera AS-  
253 (Cuaternario y  
Geomorfología, 2019)

Fig. 15 /  
*L'ébanu* en la curva de la  
reguera Valverde (18-2-18)

10. «Los informantes confirman que un alud de nieve en polvo de proporciones extraordinarias se desplazó por el valle del arroyo de Los Fueyos, acopiando la nieve de las canales que lo alimentan e incluso capturando la de la canal de grandes dimensiones procedente de Los Cálmaros, alcanzando el fondo del valle e incluso la ladera opuesta. En su camino destruyó infraestructuras y edificios, destacando las viviendas y cuadras de la Central Hidroeléctrica de Rioseco, edificada entre 1918 y 1922». El riesgo de aludes en el Alto San Isidro (Macizo Central Asturiano): la vulnerabilidad de la carretera AS-253. Cuaternario y Geomorfología (2019), 33 (3-4), p 91.



## LA RUTA DE VALVERDE:

### ITINERARIO: RUFRÍO – LAS CASCAYERAS / PREU VALVERDE – MAYÉU DE VALVERDE- COL.LÁ VALVERDE – LA OL.LA – COL.LÁ TORRES – MAYÉU DE TORRES – LA CAPIYA BRAÑA

- › Salida: Casa de Rufrío
- › Llegada: Capiya Braña
- › Tiempos estimados:
  - › Al mayéu Valverde: 2 km (1,5 h.)
  - › A Col.lá Valverde: 1,5 km (1,5 h)
  - › Al mayéu de Torres: 1,5 km (1h)
  - › A la Capiya Braña: 3 km (1h.)
- › Distancia recorrida: 5 km
- › Dificultad: media-alta
- › Cota mínima: 1200 m (Rufrío)
- › Cota máxima: 1902 m (Col.lá Valverde)
- › Desnivel de subida: 702 m

### Descripción:

Salimos de la casa de Riofrío, donde podemos dejar el coche, en dirección NE atravesando primero el Camín Viiyo y luego El Campón para llegar al pie de la zona arbolada del Carrizal. Buscamos el sendero que en subida entra en las *fayas* y gira al N atravesando el reguero que viene de Las Cangas de Tomé.

A continuación seguimos por el imperceptible sendero que sube por el valle de Las Cascayeras. A la mitad de la subida giramos levemente al NE para alcanzar El Col.léu de las Cascayeras (1.620 m). Ya en El Col.léu, y en ligera subida, nos dirigimos al *mayéu* de Valverde (1.682 m), al otro lado de la *reguera* del mismo nombre, donde veremos las construcciones que allí había totalmente derruidas.

Proseguimos la marcha volviendo a atravesar la reguera tomando la Sienda l'Escalón que nos lleva al Fuente Valverde, importante fuente en otros tiempos para los vaqueros y el ganado, hoy día bastante abandonada. Al S se alza formidable el Penón Blencu y la zona llamada La Espalda.

Nuestra intención es llegar a la Col.lá Valverde que alcanzaremos después de continuar la subida por un ancho sendero en forma de zig-zag que se desdibuja en la pendiente campera para desembocar en otro sendero, el que viene desde SO de La Col.lá Mariel.los (salida natural para el Puerto Braña) y que corona dicha collada de Valverde (1902 m).







Ya en La Col.lá Valverde nos asomamos a la gran depresión kárstica de La Ol.la y seguiremos la bien trazada Sienda la Ol.la que por encima de aquella corona la Col.lá Torres (1686 m). Descendemos suavemente el largo Val.le Torres para ya en el fondo girar al NE buscando las ruinas del mayéu de Torres (1711 m), uno de los asentamientos ganaderos de verano más altos de la parroquia de El Pino. A unos 170 m al NE se sitúa el *fontan* del *mayéu* de Torres.

A partir de aquí, si queremos volver al punto de partida en una ruta circular, iríamos en dirección SE hasta Los Col.laos de la Raya de Riba (1664 m), para cambiar radicalmente el rumbo hacia el SO, pasando por La Vega la Escudiel.la, La Vega'l Pletu, Campal.longa y finalmente La Capiya Braña, ya cerca de la carretera.

Nosotros proponemos, en vez de bajar por la carretera hasta Riofrío, hacerlo por el muy antiguo Camín Real o Camín Viiyo que, sin interrupciones, corta la carretera por encima de la Casa Braña y por ésta seguir al Fielato. Desde El Fielato se puede retomar el Camín Viiyo que discurre por debajo del Val.le Ventaniel.la y la fuente de Maltiempo. Tomaríamos, en un punto indicado, la calzada superior que termina en La Mosqueta, unión con la calzada inferior, y en larga bajada llegar al Campón de Riofrío nuevamente.

*Para mayor información y detalle de este último tramo ver:*



Doctor Fleming, 2  
33686 Cabañaquinta, Aller  
**985 494 347**



**La Figar** Restaurante

FINES DE SEMANA  
Corderos a la estaca



[www.lafigar.com](http://www.lafigar.com)



**CASA LIN** bar

AVDA. DE COLÓN, 14. OVIEDO. 985 274 489